

## 소득/세액공제 자료 제출 방법 안내

**소득/세액공제 자료제출은 홈택스 가입 이후 전송 가능합니다.**

자료제출 기간은 **2021년 01월 07일 까지** 국세청 홈택스를 이용하여 검증 및 제출

- 부득이한 경우 **2021. 1. 13. 20시까지** 자료 제출 가능

- **2021. 1. 15. ~ 2021. 1. 18.까지** 수정분, 추가분 자료 제출

\* **15일~17일** 자료제출 가능 시간은 **18시~22시**, **18일 20시 이후** 자료 제출 불가

※ 홈택스 가입 안내

[http://kpicweb.pm2000.co.kr/pm2000\\_notice/notice\\_file/v6/20151223\\_join.mht](http://kpicweb.pm2000.co.kr/pm2000_notice/notice_file/v6/20151223_join.mht)

### 1. PharmIT3000 고객관리 -> 우측하단 소득공제집계메뉴 선택

## 2. 안내 메시지 -> 확인 클릭

의료비 수납내역 전송

기간: 2019-01-01 부터 2019-12-31 까지

0%

보험비급여 (소득공제 자료 미 제출 시 약국 세무 업무에 불이익이 발생 될 수 있습니다)

약품 판매  당뇨소모재료

건강보험 | 산재보험

보험비급여 | 안내

의료급여

약품 판매

당뇨소모재료

과거집계내역

**안내**

하단에 Pharm IT3000 제출방법 안내를 클릭 하여  
변경된 제출방법을 반드시 숙지하시기 바랍니다.

**확인**

출력  
세칭 홈텍스이동

○ 제출 자료 생성 경로 : C:\WPM2000V6WFtax

○ 자료제출 기간은 2020년 01월 07일 까지 국세청 홈텍스를 이용하여 검증 및 제출

○ 부득이한 경우 2020년 01월 13일 20시까지 자료 제출 가능

○ 2020년 01월 15일 ~ 2020년 01월 18일까지 수정분, 추가분 자료 제출

※ 15일 ~ 17일 자료제출 가능 시간은 18시 ~ 22시, 18일 20시 이후 자료 제출 불가

○ 의료비 자료제출은 연중 수시로 제출가능 함, 단 기간별로 나누어 제출하는 경우 먼저 제출한 자료와 현재 제출하는 자료의 기간이 하루라도 중복되면 경고 메시지가 나타나며, 이를 무시하고 [재전송] 하는 경우는 기존 제출했던 자료는 삭제되고 최종 제출한 자료만 인정 되므로 반드시 확인하여야 함

**Pharm IT3000 제출방법 안내**

## 3. 제출할 기간 선택 후 시작버튼 클릭

예) 소득공제 기간 선택: 2020-01-01 ~ 2020-12-31

※ 2020년에 타사 프로그램을 사용하다가 PharmIT3000으로 변환 한 약국의 경우 변환 이전 소득공제 자료 전송은 되도록 기존 프로그램으로 진행해 주시기 바랍니다.

(PM2000에서 Pharm IT3000으로 변환한 약국은 해당없음)

- 타사변환 전 데이터: PharmIT3000 변환 전에 이용하셨던 프로그램에서 소득공제 자료제출 안내를 받으시기 바랍니다.

- 타사변환 후 데이터: 변환 실시한 날부터 2020-12-31까지로 기간을 설정해야 합니다.

4. "집계된 데이터의 자료점검을 위해 국세청 프로그램으로 이동하시겠습니까?" 라는 메시지가 나오면 '이동'버튼 클릭

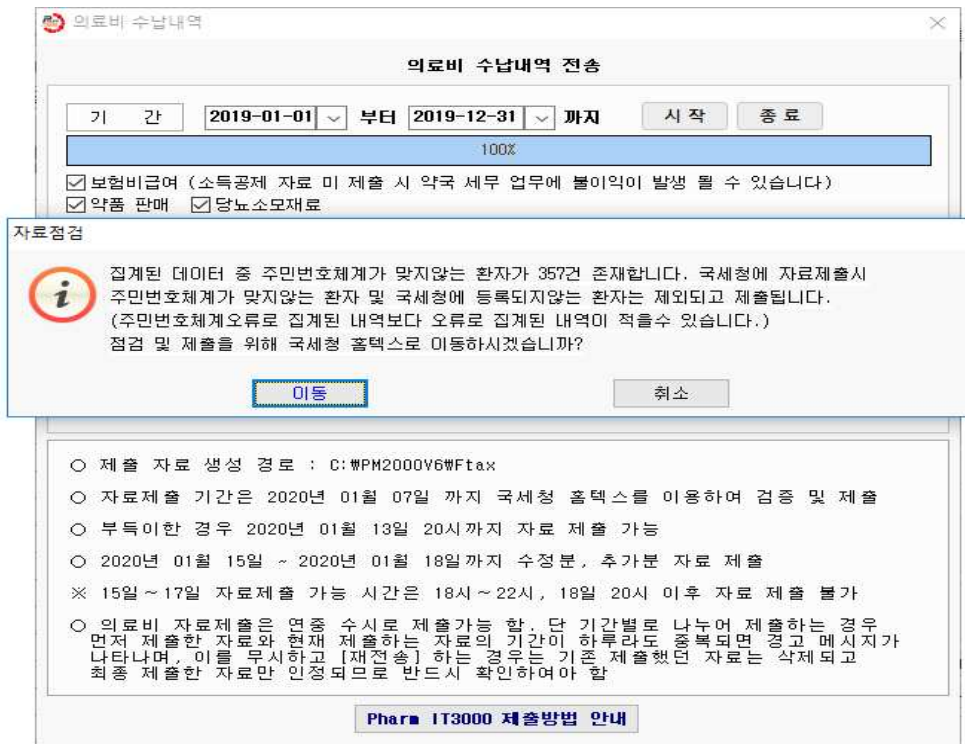

4-1. 집계된 데이터는 아래의 경로에 확장자 .D001 파일로 생성됩니다.

C:\WPM2000V6WFtax

※ 자료 제출 시 수정한 날짜가 가장 최신인 파일을 선택 후 제출 하셔야 합니다.

[예시화면]

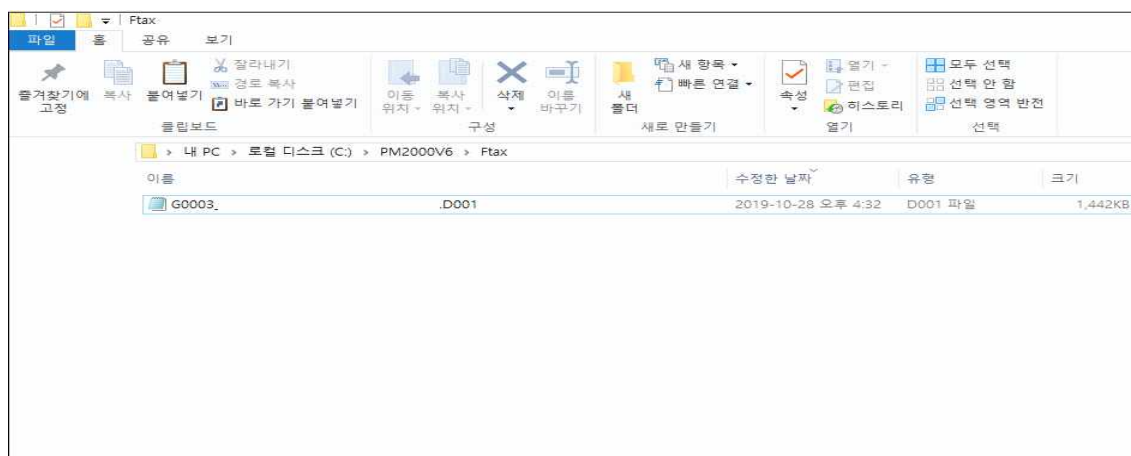

## 5. 국세청 홈페이지 (https://www.hometax.go.kr)에서 로그인 버튼 클릭

## 6. 개인인증서 등록 및 로그인

### 안녕하세요!

국세청 홈택스에 오신것을 환영합니다.

- 국세청 홈택스의 일부 콘텐츠(이용안내/민원상담 등)를 제외하고는 **로그인을 해야만 이용할 수 있습니다.**
- 개인정보보호를 위하여 홈택스 서비스를 이용하신 후 반드시 **[로그아웃]**을 하시기 바랍니다.
- 개인인증서는 가까운 은행, 우체국, 증권사에서 인터넷 뱅킹, 증권거래용 인증서를 발급 받으실 수 있습니다.

※ PC용 보안 프로그램 이용여부를 선택한 후 적용을 클릭하십시오.

- PC방화벽 프로그램 이용
- 키보드보안 프로그램 이용

적용

※ 위 두 S/W는 PC보호와 키보드보안을 위하여 설치하는 S/W입니다.

### 회원 로그인

공인인증서 로그인

공인인증서 로그인    공인인증서 등록

공인인증서 로그인    공인인증서 안내

아이디 로그인

아이디

비밀번호

아이디 저장

로그인

회원가입    아이디/비밀번호 찾기

### 비회원 로그인

성명

주민등록번호  -

비회원 로그인

※ 개인은 회원가입없이 본인인증만으로 간편하게 홈택스를 이용할 수 있으며, 본인인증을 위하여 공인인증서가 필요합니다.

※ 비회원 로그인(공인인증서)으로 이용가능한 메뉴

종합소득세, 양도소득세, 증여세 신고/납부, 근로장려금·자녀장려금 신청/조회, 연말정산 소득공제자료조회, 편리한 연말정산, 민원증명 일부 메뉴, 모의계산(양도세, 증여세), 사업장현황신고서 등

※ 홈택스는 국제기본법 시행령에 따라 주민등록번호가 포함된 자료를 처리합니다.

제66조(민간정보 및 고유식별정보의 처리) ① 세무공무원등은 법 및 세법에 따른 국세에 관한 사무를 수행하기 위하여 불가피한 경우 「개인정보 보호법」 제23조에 따른 건강에 관한 정보 또는 같은 법 시행령 제18조제2호에 따른 범죄경력자료에 해당하는 정보나 같은 영 제19조에 따른 주민등록번호, 여권번호, 운전면허의 면허번호 또는 외국인등록번호가 포함된 자료를 처리할 수 있다.

## 7. 가운데 조회/발급 그림 클릭

## 8. 연말정산 메뉴 > 연말정산 간소화 클릭

## 9. 영수증 발급기관 메뉴 중 소득세액공제 자료제출 클릭

My홈택스 로그인 회원가입 공인인증센터 법령정보 부서사용자 가입하기 화면크기 100%

HomeTax 국세청홈택스 조회/발급 민원증명 신청/제출 신고/납부 상담/제보 세무대리인 검색 전체메뉴

연말정산간소화 화물유전자목지카드 세...

### 연말정산간소화

병원·학교·은행 등 영수증 발급기관이 전산 파일로 제출한 소득·세액공제 증명서류를 국세청에서 홈택스를 통해 근로자에게 제공하는 서비스입니다.  
개인, 사업자 등 로그인한 사용자 유형별로 보여주는 메뉴가 다를 수 있습니다.

- [근로자] 간소화 자료 조회 : 매일 08:00-24:00
- [영수증 발급기관] 공제자료 제출 : 1월1일-7일 08:00-22:00
- [기부금 단체] 자료제출 신청 : 11월 중 08:00-24:00

#### 이용절차 안내

- 01 공인인증서 로그인  
※ 은행, 우체국 등에서 발급 [로그인](#)
- 02 부양가족 자료제공동의 신청 [신청](#)
- 03 연말정산간소화 자료 조회  
※ 근무기간에 해당하는 월 체크 [조회](#)
- 04 PDF 다운로드 및 인쇄  
※ 공제요건에 맞지 않는 자료는 체크 해제
- 05 회사제출  
※ 조회되지 않는 자료는 발급기관에서 직접 영수증을 발급받아 회사에 제출

#### 매뉴얼·FAQ

- ▶ 자료제출기관
  - 영수증 발급기관 자료제출방법 >
  - 기부금단체 자료제출 신청방법 >
  - 자료제출 요령(자료실 468번) >
- ▶ 근로자용
  - 여가져사자가스환서비스 이용방법 >

#### 근로자

▶ 연말정산간소화 자료 조회  
근로자가 부양가족의 자료를 조회하려면 부양가족의 제공동의 필요

- 소득·세액공제 자료 조회/발급 >
- 소득·세액공제 자료 삭제 >
- 조회되지 않는 의료비 신고센터 >
- 신용카드 오류 신고센터 >
- 영수증 발급기관 연락처 안내 >
- 소득·세액공제 조회/발급(사업소득자) >

#### 영수증 발급기관

병원, 은행 등 영수증 발급기관이 자료를 제출·조회하는 화면

- 소득·세액공제 자료 제출 >**
- 자료제출 현황 조회 >
- 제출자료 처리현황 인별 조회 >
- 기부금 수령단체 자료 제출 신청 >
- 영수증 발급기관 연락처 등록 >
- 안경교복의뢰기기 제출현황 조회 >

#### 자료제공동의 신청 [동의방법](#)

▶ 본인인증 수단이 있는 경우  
제공자의 공인인증서, 신용카드, 휴대폰, 아이핀 필요

- 본인인증 신청 >
- 미성년자녀 신청  
(부모의 공인인증서로 신청 가능) >

▶ 본인인증 수단이 없는 경우

- 온라인신청  
(조회자와 제공자 모두 신청 가능) >
- 팩스신청  
(신청서, 증명서류 등을 팩스 전송) >
- 세무서방문 신청  
(가까운 세무서 방문 신청) >

#### 자료제공동의 조회·취소

- 제공동의 현황 조회 >
- 제공동의 신청 후 진행상황 조회 >
- 제공동의 취소신청 >

바로가기

- 자주 찾는 메뉴
- 세금종류별 서비스
- My홈택스
- 홈택스안내
- 접기 >

## 10. 제출 자료종류 선택(약국 : 의료비)

My홈택스 나의메뉴 회원정보 로그인 공인인증센터 법령정보 화면크기 100%

HomeTax 국세청홈택스 조회/발급 민원증명 신청/제출 신고/납부 상담/제보 검색 전체메뉴

연말정산간소화 영수증 발급기관 소득·세액공제 자료 제출

소득·세액공제자료 제출 이용기관 선택 [의료비서식](#) [기부금서식](#)

제출 사업자번호		제출기관 상호	
제출 자료종류	의료비	제출구분	의료비 제출 화면으로 이동합니다.
제출 설명	요양기관 : 병원, 의원, 약국 등		

[제출화면이동](#)

## 11. 제출화면에서 '파일 선택' 버튼 클릭

My홈택스 ★ 나의메뉴 로그아웃 공인인증센터 법령정보 화면크기 100%

HomeTax. 국세청출택스 조회/발급 민원증명 신청/제출 신고/납부 상담/제보 검색 전체메뉴

≡ 연말정산간소화 영수증 발급기관 소득·세액공제 자료 제출

④ 요양기관 세액공제자료 검증 및 제출 자료제출 안내

**1. 파일선택**

제출하고자 하는 파일을 선택한 후 업로드 합니다.

>

**2. 검증하기**

업로드된 파일에 대한 검증 실행 후 오류발생 시 파일 삭제 후 1단계 수행

>

**3. 제출하기**

검증이 완료된 파일에 대해 국세청에 제출

제출할 파일을 선택 파일 선택 전년도 제출 : 14,763 건 / 전년도 제출금액 : 88,144,100 원 기관선택화면이동 엑셀서식내려받기

④ 파일 검증대상 및 제출대상 ※ 검증실행이 완료된 후 버튼이 활성화 됩니다. 제출하기 새로고침 삭제하기 파일병합

※ 제출건수가 많을 경우 시간이 오래 걸릴 수 있습니다. [새로고침]으로 검증진행상황을 확인할 수 있으며, 반드시 후속작업인 [제출하기]까지 완료하여야 합니다.

<input type="checkbox"/>	번호	파일명	수납일자	제출건수	오류건수	검증실행	검증결과	진행률
<input type="checkbox"/>	1	G0003_	.D001	0	0	검증하기	미검증	0 %

※ 파일병합(선택사항) : 둘 이상의 파일을 병합하여 제출하여야 할 경우 파일병합 기능을 사용하지 않습니다.

④ 파일 제출결과 조회 새로고침

※ 제출대상건수 : 제출기간이 업로드한 자료건수, 제출완료건수 : 오류건수를 제외한 정상 제출 건수, 오류건수 : 주민등록번호가 존재하지 않는 건수

## 12. 파일 업로드 창에서 '파일찾기' 버튼 클릭

https://teys.hometax.go.kr/?w2xPath=/ui/comm/cmFileUploadNX.xml&popu...

**파일 업로드** ✕

파일 찾기 업로드

<input type="checkbox"/>	파일 이름	파일 크기
이곳을 더블클릭 또는 파일을 드래그 하세요. 		

최대 3 개 1 GB 제한 0 개, 0 byte 추가됨

닫기

### 13. 가장 최근에 집계한 파일 선택하기

(경로 : C:\WPM2000V6\WFtax 파일명 : G00~.D001 )

#### 13-1. 내PC - 로컬디스크(C:) 선택

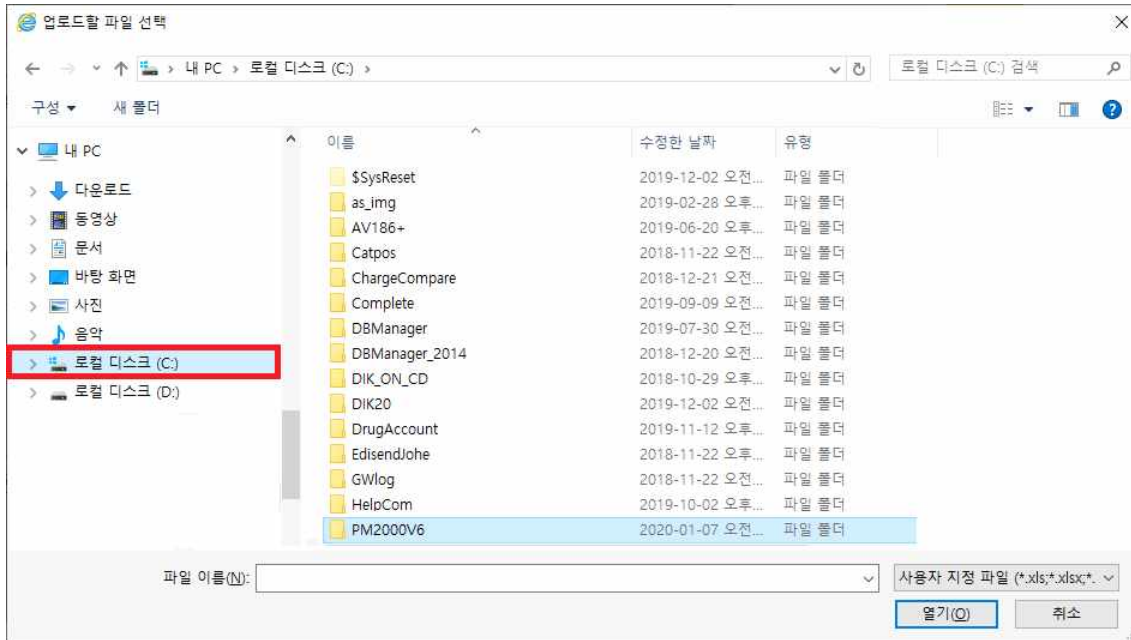

#### 13-2. 내PC - 로컬디스크(C:)-PM2000V6 폴더 선택

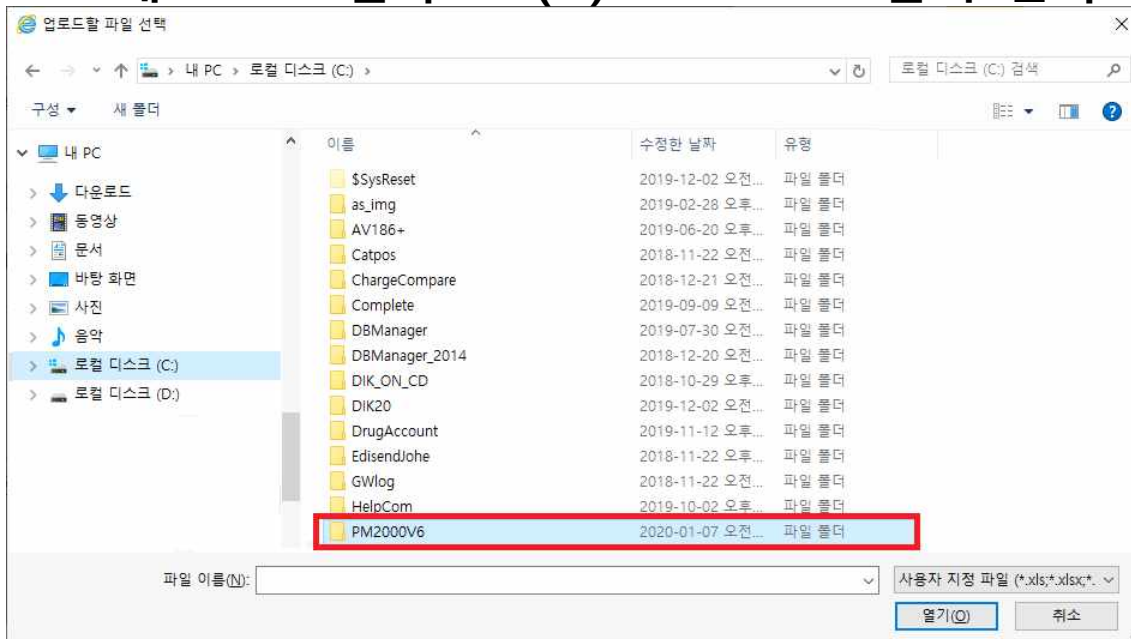

### 13-3. 내PC – 로컬디스크(C:)-PM2000V6Wftax 폴더 선택

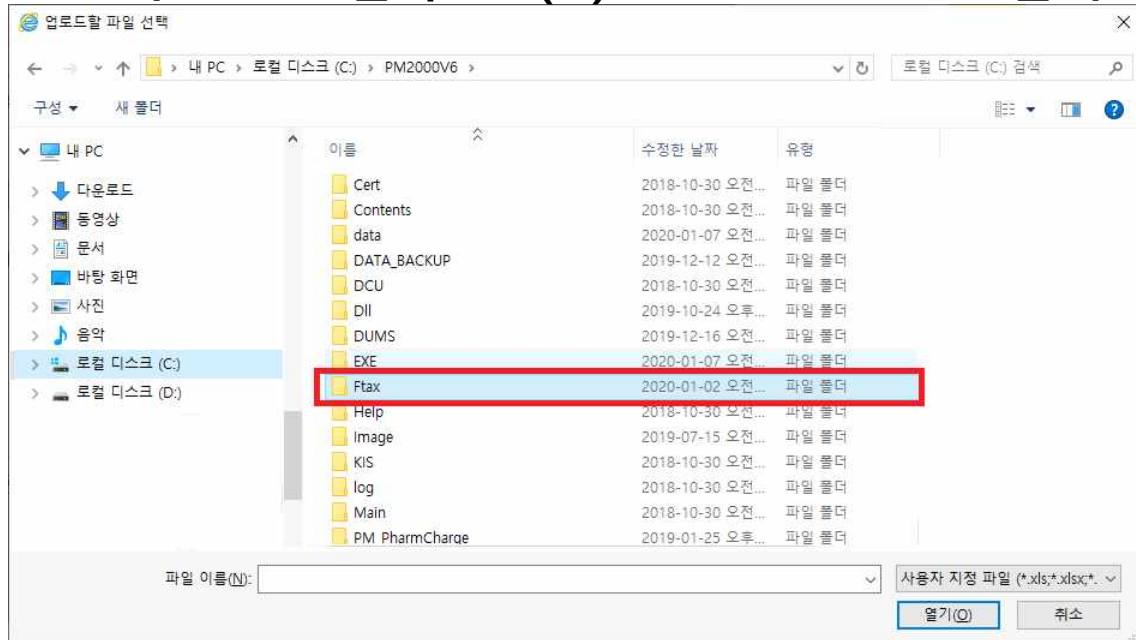

### 13-4 제출할 파일 선택 후 '열기' 버튼 클릭(가장 최근에 집계한 파일 선택)

※ 수정한 날짜가 가장 최신인 파일을 선택하셔야 합니다.

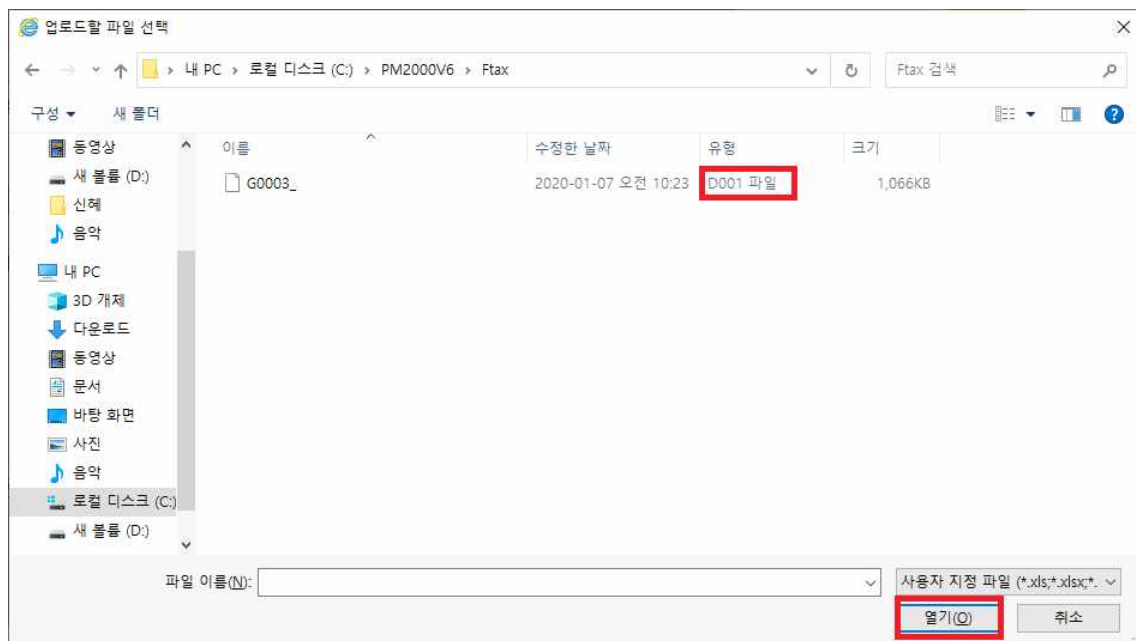

## 14. 선택된 파일 확인 후 '업로드' 버튼 클릭

## 15. '검증하기' 클릭 후 파일 검증

My홈택스 ★ 나의메뉴 로그아웃 공인인증센터 법령정보 화면크기 100%

**Hometax** 국세청홈택스 조회/발급 민원증명 신청/계출 신고/납부 상담/계보 검색 전체메뉴

≡ 연말정산간소화 > 영수증 발급기관 > 소득·세액공제 자료 제출 >

● **요양기관 세액공제자료 검증 및 제출** 자료제출 안내

1. 파일선택

>

2. 검증하기

>

3. 제출하기

제출하고자 하는 파일을 선택한 후 업로드 합니다.

업로드된 파일에 대한 검증 실행 후 오류발생 시 파일 삭제 후 1단계 수행

검증이 완료된 파일에 대해 국세청에 제출

---

제출할 파일을 선택 파일 선택 전년도 제출 : 14,763 건 / 전년도 제출금액 : 88,144,100 원 기관선택화면이동 엑셀서식내려받기

● **파일 검증대상 및 제출대상** \* 검증실행이 완료된 후 버튼이 활성화 됩니다. 제출하기 새로고침 삭제하기 파일병합

※ 제출건수가 많을 경우 시간이 오래 걸릴 수 있습니다. [새로고침]으로 검증진행상황을 확인할 수 있으며, 반드시 후속작업인 [제출하기]까지 완료하셔야 합니다.

<input type="checkbox"/>	번호	파일명	수납일자	제출건수	오류건수	검증실행	검증결과	진행률
<input type="checkbox"/>	1	G0003_ .D001		0	0	검증하기	미검증	0 %

※ 파일병합(선택사항) : 둘 이상의 파일을 병합하여 제출하여야 할 경우 파일병합 기능을 사용하지 않습니다.

● **파일 제출결과 조회** 새로고침

※ 제출대상건수 : 제출기간이 업로드한 자료건수, 제출완료건수 : 오류건수를 제외한 정상 제출 건수, 오류건수 : 주민등록번호가 존재하지 않는 건수

## 16. 검증 후 이상이 없는지 확인

연말정산간소화 영수증 발급기관 소득·세액공제 자료 제출

요양기관 세액공제자료 검증 및 제출 자료제출 안내

1. 파일선택

>

2. 검증하기

>

3. 제출하기

제출하고자 하는 파일을 선택한 후 업로드 합니다.      업로드된 파일에 대한 검증 실행 후 오류발생 시 파일 삭제 후 1단계 수행      검증이 완료된 파일에 대해 국세청에 제출

---

제출할 파일을 선택    **파일 선택**    전년도 제출 : 13,973 건 / 전년도 제출금액 : 123,729,990 원    기관선택화면이동    엑셀서식내려받기

파일 검증대상 및 제출대상 검증하기    새로고침    삭제하기    파일병합

※ 검증실행이 완료된 후 버튼이 활성화 됩니다.    ※ 제출건수가 많을 경우 시간이 오래 걸릴 수 있습니다. [새로고침]으로 검증진행상황을 확인할 수 있으며, 반드시 후속작업인 [제출하기]까지 완료하셔야 합니다.

<input type="checkbox"/>	번호	파일명	수납일자	제출건수	오류건수	검증실행	검증결과	진행률	
<input type="checkbox"/>	1	G0003_	.D001	2019.01.02~2019.12.31	23,859	0	완료	제출가능	100 %

※ 파일병합(선택사항) : 둘 이상의 파일을 병합하여 제출하여야 할 경우 파일병합 기능을 사용하시기 바랍니다.

파일 제출결과 조회 새로고침

※ 제출대상건수 : 제출기간이 업로드한 자료건수, 제출완료건수 : 오류건수를 제외한 정상 제출 건수, 오류건수 : 주민등록번호가 존재하지 않는 건수

번호	제출일시	상태	수납일자	제출대상건수	제출대상금액	제출완료건수	제출완료금액	오류건수	비고	파일명
조회된 내역이 없습니다.										

## 17. 검증 후 이상없다면 제출하기를 통해 제출 진행

My홈택스 나의메뉴 로그아웃    공민인증센터    법령정보    화면크기    100%

HomeTax 국세청홈택스    조회/발급    민원증명    신청/제출    신고/납부    상담/제보    검색    전체메뉴

연말정산간소화 영수증 발급기관 소득·세액공제 자료 제출

요양기관 세액공제자료 검증 및 제출 자료제출 안내

1. 파일선택

>

2. 검증하기

>

3. 제출하기

제출하고자 하는 파일을 선택한 후 업로드 합니다.      업로드된 파일에 대한 검증 실행 후 오류발생 시 파일 삭제 후 1단계 수행      검증이 완료된 파일에 대해 국세청에 제출

---

제출할 파일을 선택    **파일 선택**    전년도 제출 : 14,763 건 / 전년도 제출금액 : 88,144,100 원    기관선택화면이동    엑셀서식내려받기

파일 검증대상 및 제출대상 제출하기    새로고침    삭제하기    파일병합

※ 검증실행이 완료된 후 버튼이 활성화 됩니다.    ※ 제출건수가 많을 경우 시간이 오래 걸릴 수 있습니다. [새로고침]으로 검증진행상황을 확인할 수 있으며, 반드시 후속작업인 [제출하기]까지 완료하셔야 합니다.

<input type="checkbox"/>	번호	파일명	수납일자	제출건수	오류건수	검증실행	검증결과	진행률
<input type="checkbox"/>	1	G0003_	.D001	0	0	검증하기	미검증	0 %

※ 파일병합(선택사항) : 둘 이상의 파일을 병합하여 제출하여야 할 경우 파일병합 기능을 사용하시기 바랍니다.

파일 제출결과 조회 새로고침

※ 제출대상건수 : 제출기간이 업로드한 자료건수, 제출완료건수 : 오류건수를 제외한 정상 제출 건수, 오류건수 : 주민등록번호가 존재하지 않는 건수

## 18. 완료

🏠 **연말정산간소화** > 영수증 발급기관 > 소득·세액공제 자료 제출 ★

+ **요양기관 세액공제자료 검증 및 제출** 자료제출 안내

**1. 파일선택**

제출하고자 하는 파일을 선택한 후 업로드 합니다.

>

**2. 검증하기**

업로드된 파일에 대한 검증 실행 후 오류발생 시 파일 삭제 후 1단계 수행

>

**3. 제출하기**

검증이 완료된 파일에 대해 국세청에 제출

제출할 파일을 선택
파일 선택
전년도 제출 : 13,973 건 / 전년도 제출금액 : 123,729,990 원
기관선택화면이동
엑셀서식내려받기

+ **파일 검증대상 및 제출대상**

 ※ 검증실행이 완료된 후 버튼이 활성화 됩니다.
 제출하기
새로고침
삭제하기
파일병합

※ 제출건수가 많을 경우 시간이 오래 걸릴 수 있습니다. [새로고침]으로 검증진행상황을 확인할 수 있으며, 반드시 후속작업인 [제출하기]까지 완료하셔야 됩니다.

<input type="checkbox"/> 번호	파일명	수납일자	제출건수	오류건수	검증실행	검증결과	진행률
조회된 내역이 없습니다.							

※ 파일병합(선택사항) : 둘 이상의 파일을 병합하여 제출하여야 할 경우 파일병합 기능을 사용하지 않습니다.

+ **파일 제출결과 조회**

 ※ 제출대상건수 : 제출기간이 업로드한 자료건수, 제출완료건수 : 오류건수를 제외한 정상 제출 건수, 오류건수 : 주민등록번호가 존재하지 않는 건수
 새로고침

번호	제출일시	상태	수납일자	제출대상건수	제출대상금액	제출완료건수	제출완료금액	오류건수	비고	파일명
1	2020-01-07 11:48:00	제출중	2019.01.02~2019.12.31	23,659	185,566,040	0	0			G0003..